Le Monde
présente

LES GRANDS PERSONNAGES DE L'HISTOIRE EN BANDES DESSINÉES

LE GALLI | HÉLORET

FRANÇOIS-FERDINAND

ARCHIDUC D'AUTRICHE

Glénat

Le Monde
présente

LES GRANDS PERSONNAGES DE L'HISTOIRE EN BANDES DESSINÉES

FRANÇOIS-FERDINAND
ARCHIDUC D'AUTRICHE

SCÉNARIO
MICHAËL LE GALLI

DESSIN
HÉLORET

HISTORIEN
FARID AMEUR

Glénat

Édité par la société CMI PUBLISHING, filiale de INTERNATIONAL MEDIA INVEST A.S, SAS au capital de 78 300 €,
immatriculée au RCS de NANTERRE sous le numéro 324 286 319
Siège social : 3-9 Avenue André Malraux, Immeuble SEXTANT - 92300 LEVALLOIS-PERRET
Présidente-Directrice de la publication : Valérie Salomon

Cette édition est réalisée en collaboration avec le journal *Le Monde*.

© Éditions Glénat, 2015
La marque Le Monde® est reproduite avec l'autorisation de la Société éditrice du Monde.

Direction du projet : Nadia Chaara (CMI Publishing), Nicolas Waintraub (Double 8 Média), David Kings (Glénat)
Coordination du projet : Naïma Kadim (CMI Publishing), Camille Pazdej (Glénat)
Administration des ventes : Philippe Demay (CMI Publishing)

Conception graphique : Éditions Glénat

Remerciements à :
Le Monde : Hervé Lavergne, Pascale Sensarric, Sabine Gude-Talbot, Sylvie Bucquet

Illustration de couverture : Paolo Martinello

Imprimé en France par Pollina
Z.I. de Chasnais - 85407 Luçon
Le papier utilisé pour la réalisation de ce livre provient de forêts gérées de manière durable.
Achevé d'imprimer : novembre 2021
Dépôt légal : décembre 2021
ISBN : 978-2-35710-695-6
EAN : 9782357106956

Tous droits réservés pour tous pays.

EN CE DÉBUT D'ANNÉE 1914, LE FRAGILE ÉQUILIBRE ENTRE LES GRANDES NATIONS EUROPÉENNES EST PRÉCAIRE.

DÈS LES ANNÉES 1912-1913, LA RÉGION DES BALKANS SE TRANSFORME EN VÉRITABLE POUDRIÈRE ET DEUX GUERRES BALKANIQUES MENACENT DE FAIRE EXPLOSER LA PAIX.

CE QUE TOUS IGNORENT, C'EST QUE L'ÉTINCELLE QUI METTRA LE FEU AUX POUDRES VIENT D'ENTRER EN SCÈNE.

1

BELGRADE, 17 MARS 1914

ЗЛАТНА МОРУНА

DEUX FOIS DANS LA MÊME JOURNÉE...

CE N'EST PAS UN HASARD...

C'EST UN SIGNE...

OU PLUTÔT UN SIGNAL !

TING TING

DIE ZEIT

ZDRAVO GAVRILO. TU LISAIS QUOI ?

NEDELJKO CABRILNOVIC ! J'AI REÇU ÇA POUR TOI !

LES NOUVELLES DE VIENNE ET...

ET IL SERAIT TEMPS QUE TU SOLDES TON ARDOISE !!

ÇA TOMBE BIEN, JE VIENS DE TOUCHER MON SALAIRE. UN CAFÉ, S'IL TE PLAÎT ...

QUELLE SANGSUE CELUI-LÀ ! QU'EST-CE QUE C'EST QUE ÇÀ ENCORE ?

REGARDE, ÇA A ÉTÉ POSTÉ DE ZENICA. SÛREMENT POUR ÉVITER LA CENSURE À SARAJEVO...

BOZE PRAVDE ! CE CHIEN DE HABSBOURG SE MOQUE DE NOUS MA PAROLE !!

L'HÉRITIER VA ASSISTER AUX MANŒUVRES AUTRICHIENNES SUR LE TERRITOIRE BOSNIAQUE. REGARDE À QUELLE DATE IL SERA À SARAJEVO !

LE JOUR DE LA DÉFAITE SERBE À KOSOVO POLJE, JE SAIS.

J'AI LU ÇA DANS LE ZEIT. TU AS RAISON, C'EST DE LA PROVOCATION.

ON NE VA TOUT DE MÊME PAS LES LAISSER FAIRE, HEIN ?!

IL FAUT RÉAGIR ET VITE ! NOUS DEVONS ALERTER LES AUTRES !

GAVRILO, TU M'ÉCOUTES ?

MMM ...

NED, PAIE CE QUE TU DOIS ET ALLONS MARCHER !

3

ILS NE L'ONT PAS ENCORE COMPRIS, MAIS QU'ILS LE VEUILLENT OU NON, ON L'AURA NOTRE UNION DES SLAVES DU SUD !

ET TOUS CES PETITS MAÎTRES GERMANIQUES ET MAGYARS QUI MAINTIENNENT NOS PAYSANS DANS UN SERVAGE IGNOBLE, IL FAUDRA LES FAIRE PAYER À LEUR TOUR !

ASSEYONS-NOUS LÀ UN INSTANT, TU VEUX.

NEDELJKO CABRILNOVIC, ES-TU PRÊT À TE JOINDRE À MOI POUR ASSASSINER L'ARCHIDUC FRANÇOIS-FERDINAND D'AUTRICHE ?

PARDON ? TU VEUX ...

ASSASSINER L'HÉRITIER DE L'EMPIRE ?

MAIS JE...

BOŽE PRAVDE, JE SUIS TON HOMME !

MAIS À DEUX, ÇA RISQUE D'ÊTRE COMPLIQUÉ, TU NE CROIS PAS ?

J'Y AI PENSÉ. JE COMPTE DEMANDER À TRIFKO, MON CAMARADE DE CHAMBRE, DE SE JOINDRE À NOUS. VIENS, ALLONS LE TROUVER SUR LE CHAMP.

VOUS POUVEZ COMPTER SUR MOI !

BRAVO.

LE PISTOLET DE NEDELJKO NE SUFFIRA PAS, NOUS AURONS BESOIN D'AUTRES ARMES.

ON AURA QU'À DEMANDER À CEUX DE LA "MAIN NOIRE."

UNION !

OU LA MORT !

4

BELGRADE, TROIS JOURS PLUS TARD...

DEMANDE À GAVRILO SI TU NE ME CROIS PAS ! HEIN, QUE C'EST VRAI QUE VOUS AVEZ GRANDI ENSEMBLE, CIGANOVIC ET TOI !

PAS VRAIMENT, NON. IL A SIX ANS DE PLUS QUE MOI ET IL VIENT D'UN VILLAGE VOISIN DU MIEN. MAIS ON A VÉCU DANS LA MÊME MAISON, ICI À BELGRADE, IL Y A DEUX ANS DE ÇA.

ALORS QU'EST-CE QU'IL DIT DE ÇA MÔSSIEUR TRIFKO ?

C'EST LÀ QUE TU AS VU SA COLLECTION DE BOMBES ?

HUN HUN. DÈS LE DÉBUT DE LA GUERRE CONTRE LES OTTOMANS, CIGANOVIC S'EST ENGAGÉ COMME COMBATTANT VOLONTAIRE. IL LES A RAMENÉES DU FRONT.

TU RÉDIGES TON SERMENT ?

NON, J'ÉCRIS À DANILO ILLIC, À SARAJEVO. JE LUI DEMANDE DE PRÉPARER D'AUTRES FRÈRES D'ARMES. NE T'INQUIÈTE PAS, LA LETTRE EST CODÉE...

QUELQU'UN ARRIVE, C'EST CIGANOVIC !

ALORS ?

SAINT-LAZAR HREBELJANOVIC !

C'EST BON, ON VA VOUS AIDER.

ON FOURNIRA LES BOMBES ET LES REVOLVERS. MAIS IL FAUDRA VOUS ENTRAÎNER AVANT ...

ALORS, HEIN ! JE VOUS L'AVAIS BIEN DIT QUE JE L'AVAIS CONVAINCU !

ILS VOUS ATTENDENT DANS LA CAVE. SUIVEZ-MOI EN SILENCE !

PARLEZ MOINS FORT, ILS VONT VOUS ENTENDRE ! VOUS ALLEZ MAINTENANT RENCONTRER LE COMITÉ DES ESPRITS VENGEURS DE KOSOVO POLJE ET LEUR PRÊTER SERMENT...

GAVRILO PRINCIP ?

PRÉSENT !

NEDELJKO CABRILNOVIC ?

PRÉSENT !

TRIFKO GRABEZ ?

PRÉSENT !

ÊTES-VOUS PRÊTS À PRÊTER SERMENT ?

NOUS LE SOMMES !

RÉPÉTEZ APRÈS NOUS CE SERMENT QUI VOUS ENGAGE.

NOUS JURONS PAR LA SAINTE CROIX ET LA LIBERTÉ SACRÉE... PAR LE SOLEIL QUI NOUS ÉCLAIRE, PAR LA TERRE QUI NOUS NOURRIT... PAR LE SANG DE NOS ANCÊTRES... SUR NOTRE HONNEUR... SUR NOTRE VIE... AUSSI VRAI QUE NOUS SOMMES DES SERBES ET DES HOMMES... QUE DEPUIS CETTE HEURE JUSQU'À CELLE DE NOTRE MORT... NOUS SERONS FIDÈLES AUX LOIS DES ESPRITS VENGEURS DE KOSOVO POLJE, PRÊTS À TOUS LES SACRIFICES, PRÊTS À SOUFFRIR ET À MOURIR POUR ELLE !

QU'A FAIT ZERAJIC LORSQU'IL A MANQUÉ LE MAMELOUK DE L'EMPEREUR ?

IL S'EST DONNÉ LA MORT AVEC SA DERNIÈRE BALLE !

ET POURQUOI ?

PARCE QUE LES MORTS SONT MUETS !

ET QUEL SERA VOTRE DEVOIR LORSQUE, LE JOUR DE VIDOVDAN, VOUS AUREZ ABATTU LE TYRAN ?

DE NOUS DONNER À NOUS MÊME LA MORT ET DE PÉRIR POUR LA LIBERTÉ SACRÉE.

IL FAUT TOUT PRÉVOIR !

ET SI ON VOUS EMPÊCHAIT D'ABSORBER LE POISON ?

NOUS SAURONS ENCORE NOUS TAIRE !

C'EST BIEN ! VOUS ÊTES DES SERBES ET DES HOMMES ! J'AI CONFIANCE EN VOTRE PAROLE. LES SERBES NE MENTENT PAS !

UNION !

OU LA MORT !

MAINTENANT, ALLEZ ! PARTEZ ! NOTRE BÉNÉDICTION VOUS SUIT ET NOUS GLORIFIERONS VOS NOMS !

7

FORÊT DE KOSUTNJAK, NON LOIN DE BELGRADE...

BLAM BLAM BLAM

BLAM BLAM BLAM

ALORS ?

1 SUR 10 À 200 MÈTRES, 2 SUR 10 À 60 MÈTRES, RIEN EN MOUVEMENT !

DU GRAND ART, C'EST SÛR !!!

C'EST À CAUSE DU VENT !... ET T'AS PAS FAIT BEAUCOUP MIEUX, IL ME SEMBLE !

NON, MAIS MOI, JE NE ME SUIS PAS VANTÉ D'ÊTRE LE MEILLEUR TIREUR DE LA VILLE ...

ÇA SUFFIT, VOUS DEUX.

NEDELJKO, LE REVOLVER S'IL TE PLAIT. JE VAIS LE RECHARGER

C'EST PAS BRILLANT.

JE ME DEMANDE SI C'EST BIEN JUDICIEUX DE RESTER SUR CET OBJECTIF. IL VAUDRAIT PEUT-ÊTRE MIEUX REVENIR À NOTRE IDÉE DE TUER LE GOUVERNEUR POTIOREK. ÇA NOUS LAISSERAIT PLUS DE TEMPS POUR NOUS PRÉPARER.

ENCORE FAUT-IL ÊTRE À LA HAUTEUR ...

C'EST À LA TÊTE QU'IL FAUT FRAPPER LES HABSBOURG ! NOUS DEVONS LE FAIRE POUR TOUS LES PEUPLES OPPRIMÉS !

GAVRILO A RAISON, IL FAUT AGIR AVANT QUE L'ARCHIDUC NE MONTE SUR LE TRÔNE ET MÈNE À BIEN SES PROJETS DE RÉFORME.

APRÈS IL SERA PLUS DIFFICILE DE RÉUNIR SOUS UN MÊME DRAPEAU TOUS LES SLAVES DU SUD !

PARCE QUE LA BOSNIE ET L'HERZÉGOVINE SONT POUR NOUS CE QUE SONT L'ALSACE ET LA LORRAINE POUR LES FRANÇAIS.

8

BLAM BLAM BLAM

BLAM BLAM BLAM

6 FOIS SUR 10 À 200 MÈTRES, 8 FOIS SUR 10 À 60 MÈTRES !!

NORMAL, LE VENT EST TOMBÉ !

PAS MAL POUR UNE PREMIÈRE FOIS. VOYONS CE QUE ÇA DONNE EN MOUVEMENT ...

BLAM BLAM

BLAM BLAM BLAM

2 SUR 10 À 200 MÈTRES, 3 SUR 10 À 60 MÈTRES !

JE PEUX M'AMÉLIORER EN M'ENTRAÎNANT TOUS LES JOURS.

J'Y COMPTE BIEN ! ON REVIENT DEMAIN ET JE CONTINUE À VOUS FORMER TOUS LES TROIS.

JE VAIS VOUS MONTRER, MOI, DE QUOI JE SUIS CAPABLE SANS CE MAUDIT VENT !

HAHA HAHA

BELGRADE, QUELQUES JOURS PLUS TARD...

LE VOILÀ !

MOINS FORT, KRETEN !

KRETEN, TOI-MÊME !

ÇA SUFFIT VOUS DEUX !

S'IL NOUS A CONVOQUÉS, C'EST QU'IL NOUS A PRIS AU SÉRIEUX ...

ALORS, NE GÂCHEZ PAS TOUT.

ZDRAVO !

ZDRAVO. BON, JE N'AI PAS BEAUCOUP DE TEMPS, MAIS J'AI DE BONNES NOUVELLES. ON M'A DONNÉ ÇA POUR VOUS.

IL Y A QUATRE PISTOLETS, SIX BOMBES, DU CYANURE EN SACHETS INDIVIDUELS ET UN PEU D'ARGENT POUR LE TRAJET...

AVEC UN ARSENAL COMME CELUI-LÀ, IL FAUDRA VOUS MÉFIER DE TOUT LE MONDE : DES DOUANIERS AUTRICHIENS, DES POLICIERS, DES AGENTS DU CONTRE-ESPIONNAGE ET MÊME DES INFORMATEURS MERCENAIRES QUI SURVEILLENT LA FRONTIÈRE.

OUAH !

VOUS DEVREZ AUSSI VOUS CACHER DES AUTORITÉS CIVILES DU ROYAUME DE SERBIE. MAIS LE MAJOR TANKOSIC A PROMIS DE VOUS AIDER PAR L'INTERMÉDIAIRE DE SON "KANAL" ENTRE LA SERBIE ET LA BOSNIE HERZÉGOVINE...

IL EST OÙ EXACTEMENT CE SOUTERRAIN ?

EUH, IL PLAISANTE LÀ ?!

EXCUSE-LE, IL NE PEUT S'EMPÊCHER DE FAIRE L'IMBÉCILE.

NE T'INQUIÈTE PAS, NOUS AVONS BIEN SAISI QUE LE "KANAL" DONT TU PARLES, C'EST LE RÉSEAU CLANDESTIN DE "LA MAIN NOIRE" ENTRE BELGRADE ET SARAJEVO...

MOUAIS BAH...

NOUS COMMETTONS PEUT-ÊTRE UNE FOLIE EN VOUS SOUTENANT... MAIS C'EST TROP TARD MAINTENANT... ADIEU, QUE SAINT-LAZAR VEILLE SUR VOUS !!

ET SURTOUT NE PRONONCEZ JAMAIS MON NOM !

QUOI ?

... ET IL EST OÙ CE SOUTERRAIN ?

MOUAH HA HA HA ! T'ES VRAIMENT LE ROI DES GLUPANS, TOI !

C'EST BON LÀ ! ON LES A OU PAS, LES ARMES ?!

EN ATTENDANT, TU AS FAILLI TOUT FAIRE CAPOTER ! ALORS À L'AVENIR, ÉVITE DE NOUS METTRE DANS L'EMBARRAS ...

... ET AU BOUT D'UNE HEURE, ILS M'ONT ENFIN INTRODUIT DANS LE BUREAU DE TANKOSIC...

JEUDI 28 MAI 1914, SUR LA SAVE ENTRE BELGRADE ET SABAC.

IL A COMMENCÉ PAR ME DEMANDER POURQUOI CE N'EST PAS TOI QUI NOUS REPRÉSENTAIS ...

JAMAIS JE NE LUI PARDONNERAI L'HUMILIATION QU'IL M'A FAIT SUBIR EN 1912 !

IL S'EST SOUVENU DE TA CANDIDATURE POUR LES UNITÉS VOLONTAIRES ET DU FAIT QU'IL L'AVAIT REPOUSSÉE À CAUSE DE TA PETITE TAILLE.

ET JE LUI PROUVERAI QU'IL A EU TORT DE ME SOUS-ESTIMER !

J'AI ENSUITE VU AVEC LUI LE SENTIER LE PLUS ADAPTÉ POUR ÉVITER LES POSTES DE GENDARMERIE ET DE POLICE

... ET S'IL NOUS EST IMPOSSIBLE DE TRANSPORTER LES ARMES ENTRE TUZLA ET SARAJEVO, NOUS POURRONS COMPTER SUR UN COMMERÇANT DE LA VILLE. UN CERTAIN MIHAKO JOVANOVIC.

MAIS QU'EST-CE QU'IL FAIT CET IMBÉCILE ?

NE ME DIS PAS QU'IL VA LUI PARLER ?

MAIS SI !

APPROCHONS-NOUS AVANT QU'IL NE SOIT TROP TARD !

MAIS QUEL KRETEN TU FAIS !

LAISSE, IL NE S'EST RIEN PASSÉ DE GRAVE...

QUOI ?! QU'EST-CE J'AI ENCORE FAIT ??

SABAC, QUELQUES HEURES PLUS TARD...

BONJOUR, NOUS SOUHAITERIONS RENCONTRER LE CAPITAINE POPOVIC, S'IL VOUS PLAIT ?

LE CAPITAINE S'EST ABSENTÉ. MAIS SI C'EST URGENT, VOUS LE TROUVEREZ AU CAFÉ "AMERIKA" DANS LA GRANDE RUE.

C'EST QUI CE POPOVIC ?

NOTRE PREMIER CONTACT.

C'EST LE CAPITAINE DES GARDES-FRONTIÈRES DE LA VILLE. MAIS OFFICIEUSEMENT, IL EST AU SERVICE DE LA "MAIN NOIRE"

CAFÉ "AMERIKA", ON Y EST.

ÇA TOMBE BIEN, JE SUIS MORT DE SOIF!

CAFE Amerika

VOUS ME LAISSEZ PARLER!

CAPITAINE POPOVIC, JE PRÉSUME... AURIEZ-VOUS UNE MINUTE À NOUS ACCORDER ?

HUM... JE VAIS D'ABORD TERMINER CETTE PARTIE.

?!

M.C.

IL SE MOQUE DE NOUS, LÀ ?

M.C.

TRÈS BIEN, MESSIEURS. LA PARTIE EST TERMINÉE.

VOUS TROIS, SUIVEZ-MOI !

12

SI JE VOUS AI BIEN COMPRIS, VOUS ATTENDEZ DE MOI QUE JE VOUS FASSE ENTRER EN BOSNIE LE PLUS DISCRÈTEMENT POSSIBLE.

EXACTEMENT, CAPITAINE.

DANS CE CAS ...

... LE MIEUX, C'EST DE PASSER SUR LA DRINA, AUX ENVIRONS DE LOZNICA. VOUS VOUS Y RENDREZ EN TRAIN.

UNE FOIS LÀ-BAS, PRÉSENTEZ-VOUS AU CAPITAINE JOVAN PRVANOVIC. VOUS LUI REMETTREZ CE BILLET DE MA PART.

SI C'EST DANS VOS POSSIBILITÉS, NOUS NE SERIONS PAS CONTRE UN PETIT RABAIS SUR LE PRIX DU BILLET DE TRAIN ENTRE SABAC ET LOZNICA.

VOYONS VOIR QUI EST DE REPOS DEMAIN : BABIC, NIKSIC ET STUPAR.

POUR BÉNÉFICIER DE LA RÉDUCTION, VOUS VOYAGEREZ SOUS LES NOMS DE CES TROIS SERGENTS DOUANIERS.

VOILÀ MESSIEURS, JE CROIS AVOIR FAIT TOUT CE QUI EST EN MON POUVOIR POUR VOUS VENIR EN AIDE. QUE SAINT-LAZAR HREBELJANOVIC VEILLE SUR VOUS !

MERCI, CAPITAINE. SACHEZ QUE NOUS VOUS EN SOMMES TRÈS RECONNAISSANTS.

QUI AURAIT CRU QUE MOI, NEDELJKO CABRILNOVIC, J'ALLAIS DEVENIR DOUANIER ?

POUR UN JOUR SEULEMENT, NED.

FAITES PLACE, MESDAMES ET MESSIEURS ! LAISSEZ PASSER LE FAMEUX SERGENT CABRILNOVIC !

AH AH AH !

À LOZNICA, LE LENDEMAIN...

SACHEZ QUE MALGRÉ VOTRE JEUNE ÂGE, J'AI LE PLUS GRAND RESPECT POUR VOTRE ENGAGEMENT. N'ÊTES-VOUS PAS LES FUTURS HÉROS DE LA GRANDE SERBIE ?

ET QUI SAIT, PEUT ÊTRE QU'UN JOUR VOUS SEREZ MÊME SANCTIFIÉS !

SAINT-NEDELJKO, C'EST VRAI QUE ÇA SONNE BIEN.

MANQUERAIT PLUS QUE ÇA !

LE PLUS IMPORTANT POUR NOUS, C'EST DE POUVOIR PASSER LA FRONTIÈRE SANS QUE LES GENDARMES DE BOSNIE NI CEUX DE SERBIE NE SOIENT AU COURANT.

SERGENT MIRKOVIC ? CAPITAINE PRVANOVIC À L'APPAREIL. QUI EST DE GARDE DEMAIN ? JE VOIS... MERCI.

GRUBOR ? PRVANOVIC À L'APPAREIL... TU PEUX ME DIRE QUI EST DE CORVÉE DEMAIN ?... NON, CE N'EST PAS GRAVE.

RADE, C'EST TOI ? ... ÉCOUTE, TU POURRAIS VENIR À MON BUREAU DEMAIN MATIN... OUI, C'EST PARFAIT... C'EST ÇA, À DEMAIN.

REVENEZ DEMAIN MATIN À SIX HEURES. JE PENSE AVOIR TROUVÉ UNE SOLUTION.

ET D'ICI LÀ, FAITES-VOUS DISCRETS.

C'EST PAS GAGNÉ, ÇA...

QUOI, J'AI RIEN DIT, MOI !

SOYEZ SANS CRAINTE, NOUS SERONS À L'HEURE.

DRAT ! J'AI OUBLIÉ DE LUI DEMANDER S'IL AVAIT UN HÔTEL À NOUS CONSEILLER.

LE PLUS SIMPLE, C'EST DE RESTER PRÈS D'ICI, NON ?

ON NE VA TOUT DE MÊME PAS SE PLANQUER DANS UNE CHAMBRE D'HÔTEL, ALORS QUE LA STATION THERMALE DE BANJA KOVILJACA EST À DEUX PAS !

ON N'EST PAS LÀ POUR FAIRE DU TOURISME, KRETEN !

GNA GNA GNA !

POUR UNE FOIS, NED A RAISON. ON SE FERA MOINS REPÉRER SI ON JOUE AUX TOURISTES...

CE MÊME JOUR, À BANJA KOVILJAKA.

APRÈS TOUT, QUOI DE PLUS NORMAL POUR DES TUBERCULEUX QUE D'ÊTRE EN CURE DANS UNE STATION THERMALE !

ALORS, ON N'EST PAS BIEN, LÀ ?

D'AILLEURS C'EST ÉTRANGE, ON NE TOUSSE QUASIMENT PLUS DEPUIS NOTRE DÉPART DE BELGRADE...

CABRILNOVIC ? NED, C'EST BIEN TOI ?

BOGDAN ?

TOUJOURS EN VIE ? AH AH AH, SI JE M'ATTENDAIS À TE TROUVER ICI !

ET MOI DONC ! ZDRAVO, MON AMI !

C'EST UN HONNEUR DE SERRER DANS MES BRAS UN ANCIEN DES GUERRES BALKANIQUES !!

1912 ET 1913, J'AI FAIT LES DEUX SOUS LES ORDRES DU COLONEL BOJOVIC ! ET TOI, QUE... MAIS ?!

OUPS !

TOUJOURS DANS LES MAUVAIS COUPS, HEIN ?... ET OÙ TU VAS AUSSI CHARGÉ ?

HEU... EH BIEN ...

... À TOI, JE PEUX LE DIRE, ON VA...

RENTRER CHEZ NOUS TRANQUILLEMENT. N'EST-CE PAS, NED ?

?!

CE FUT UN PLAISIR DE DISCUTER AVEC UN ANCIEN DES UNITÉS VOLONTAIRES, MAIS ON NE VA PAS VOUS RETENIR PLUS LONGTEMPS.

DE MON TEMPS, LES JEUNES AVAIENT PLUS DE RESPECT POUR LES PATRIOTES.

BOZE PRAVDE ! POURQUOI TU AS FAIT ÇA ? TU SAIS QUI C'EST ?

PEU IMPORTE QUI IL EST OU CE QU'IL A ÉTÉ ! ON NE DOIT PRENDRE AUCUN RISQUE !

TU M'EMMERDES, GAVRILO, AVEC TES GRANDS PRINCIPES !

CALMEZ-VOUS, ON VA ATTIRER L'ATTENTION. ET SI ON ALLAIT PLUTÔT ACHETER DES CARTES POSTALES ?

15

... JE T'EMBRASSE... SIGNÉ TON FRÈRE QUI T'AIME.

TU ÉCRIS À VUKOSAVA ? AJOUTE MON BON SOUVENIR !

LE MIEN AUSSI !

C'EST POUR QUI TOUTES CES CARTES ?

POUR MES AMIS. CELLE-CI EST POUR VJASLAV QUI HABITE TRIESTE, CELLE-LÀ POUR LJUBOMIR QUI VIT À SARAJEVO, ET CETTE AUTRE POUR MON AMI JOVAN. CELLE-LÀ... J'HÉSITE ENCORE, MAIS...

ET TU LEUR ÉCRIS QUOI AU JUSTE ?

JE ME SUIS DIT QUE CE SERAIT BIEN DE COMMENCER PAR CE POÈME QUE TU M'AS FAIT DÉCOUVRIR : Ô TOI DRINA, NOBLE FRONTIÈRE ENTRE BOSNIE ET SERBIE LE TEMPS VIENDRA BIENTÔT OÙ JE TE FRANCHIRAI POUR ALLER VOIR MA CHÈRE...

MAIS AJOUTE LA DATE ET L'HEURE DE NOTRE ACTION TANT QUE TU Y ES ! KRETEN !!

J'EN AI MARRE ! POUR QUI TU TE PRENDS À LA FIN ?!

ÇA SUFFIT TOUS LES DEUX !

TRÈS BIEN. TU AS RAISON. TOUT CE QUE JE DEMANDE C'EST QUE NEDELJKO SE MAÎTRISE COMME IL A PROMIS DE LE FAIRE.

MAIS JE ME MAÎTRISE MÔSSIEUR "JE FAIS TOUT MIEUX QUE TOUT LE MONDE" !

'FAUT QU'ON PARLE.

JE CROIS QU'IL VAUT MIEUX QUE TU TRAVERSES LA FRONTIÈRE DE TON CÔTÉ.

HEIN ?! COMMENT ÇA ?

TU PRENDRAS LA CARTE DE LYCÉEN DE TRIFKO, ET TU PASSERAS LA FRONTIÈRE TRANQUILLEMENT ET SANS PROBLÈME À ZVORNIC.

NOUS, ON S'OCCUPE DES ARMES. ET ON SE RETROUVE TOUS LES TROIS À TUZLA.

JE VOIS... LA CONFIANCE RÈGNE ICI...

ÇA VEUT DIRE QUE TU ACCEPTES ?

C'EST BON. JE FERAI COMME VOUS VOUDREZ !

PARFAIT. TRIFKO ET MOI, ON IRA AU RENDEZ-VOUS AVEC LE PASSEUR DEMAIN MATIN...

16

31 MAI 1914,
SUR LA RIVIÈRE DRINA.

Z'AVEZ UNE DE CES TÊTES, TOUS LES DEUX ! Y'A RIEN À CRAINDRE POURTANT.

L'ÎLE APPARTIENT À LA SERBIE, SAINT-LAZAR SOIT BÉNI !

ET FOI D'RADE GRBIC, MON TRAVAIL EST PAS D'TOUT REPOS ! TRAQUER LES CONTREBANDIERS, C'EST PAS LE PLUS DUR.

FAUT EN PLUS QUE J'RÉCUPÈRE LES RAPPORTS CONFIDENTIELS QUI VIENNENT D'BOSNIE, ET LA PAPERASSERIE, MOI, J'AIME PAS ÇA !! BON, J'VOUS LAISSE LÀ.

J'VAIS VOUS CHERCHER UN PAYSAN QU'ACCEPTERA D'VOUS GUIDER DE L'AUTRE CÔTÉ.

SUIVEZ L'CHEMIN, ON SE RETROUVE CHEZ MILAN. Z'INQUIÉTEZ PAS, Y VOUS ATTEND.

BLAM BLAM BLAM

BLAM BLAM

BLAM BLAM BLAM

HOLÀ, HOLÀ ! VOUS Z'A RIEN FAIT CE SAULE ! ET PUIS Z'ÊTES BIEN JEUNES POUR VOUS TRIMBALLER C'T'ARTILLERIE. Z'ÊTES ENCORE AU LYCÉE VOUS, NON ?

ON EST EN HUITIÈME CLASSE, À SARAJEVO.

DES GOSSES ! J'SAIS PAS CE QUE VOUS ALLEZ FAIRE ET JE VEUX PAS L'SAVOIR, MAIS VOUS FERIEZ MIEUX D'Y RETOURNER AU LYCÉE ! J'AI DEUX FILS QUI SONT MORTS DANS LES BALKANS, L'AN DERNIER... ET BEN J'DONNERAIS CHER POUR QU'Y Z'Y SOIENT JAMAIS ALLÉS...

'FAUT PAS DIRE ÇA, MONSIEUR CULA...

ILS SONT MORTS EN HÉROS POUR LA NATION.

... C'EST LE SERGENT GRBIC QUI VOUS A AUTORISÉ À OUVRIR CE BAR CLANDESTIN SUR L'ÎLE ?

BIEN SUR QUE C'EST LUI ! Y DIT QUE LA RAJIKA QUE J'VENDS, Y'A PAS MIEUX POUR DÉLIER LES LANGUES ! COMME EN PLUS J'LA VENDS MOINS CHER QU'EN BOSNIE, Y VIENNENT TOUS CHEZ MOI DANS L'COIN !

EN ATTENDANT, VOUS FAITES PROFIL BAS ET VOUS ALLEZ VOUS PLANQUER DANS LES BOIS !

MILAN CULA ! T'ES LÀ FOUTU PAYSAN BUVEUR D'EAU DE VIE D'PRUNES ?!

J'VOUS PRÉSENTE MILOVIC. C'EST LUI QUI VOUS EMMÈNERA JUSQU'À PRIBOJ C'TE NUIT...

AH ÇA, QUAND ON PARLE DU LOUP ! BIEN SÛR QUE J'SUIS LÀ SERGENT !

18

TU AS DÉJÀ TUÉ QUELQU'UN, TOI ?

NON, POURQUOI ?

JE SAIS PAS... JE ME POSE DES QUESTIONS PAR RAPPORT À... TU N'AS PAS PEUR DE FLANCHER AU DERNIER MOMENT ?

NON. L'ARCHIDUC FRANÇOIS-FERDINAND EST L'ENNEMI DE L'UNIFICATION DES SLAVES DU SUD. JE DOIS JUSTE ÉLIMINER TOUT CE QUI FAIT OBSTACLE À NOTRE ASPIRATION NATIONALE.

DIT COMME ÇA, ÇA PARAÎT SIMPLE... MAIS TU N'AS PAS DE RAISONS PERSONNELLES, TOI ?

SI, BIEN SÛR ! JE LE FAIS AUSSI POUR FAIRE HONNEUR À MA FAMILLE !

TU VEUX PARLER DE TON ONCLE ILIJA, CELUI QUI A ÉTÉ DÉCORÉ POUR SA BRAVOURE PAR LE ROI PIERRE Ier DE SERBIE ?

BIEN SÛR ! MAIS IL Y A AUSSI L'ANCÊTRE QUI A DONNÉ SON NOM À NOTRE FAMILLE TODOR PRINCIP.

AVANT LUI, MA FAMILLE PORTAIT LE NOM DE **CEKA**. TODOR ÉTAIT UN MATROLOZ, UN GARDE-FRONTIÈRE CÉLÈBRE DANS TOUTE LA VALLÉE DE GRAHOVO POLJE, ET MÊME AU-DELÀ.

NOTRE ZADRUGA SE TROUVE À LA JONCTION DES FRONTIÈRES ENTRE L'EMPIRE OTTOMAN, L'EMPIRE DES HABSBOURG ET DE LA RÉPUBLIQUE DE VENISE. ET TODOR ÉTAIT REDOUTÉ DE TOUS !

SES HAUTS FAITS D'ARMES ET SA STATURE ÉTAIENT TELS, QUE TOUT LE MONDE L'APPELAIT PRINCIP. APRÈS SA MORT, NOTRE FAMILLE A GARDÉ LE NOM...

SACRÉ PERSONNAGE ...

ET TOI, TRIFKO. QUELLES SONT TES RAISONS INTIMES ?

HO, MOI, RIEN D'AUSSI GLORIEUX. TU LE SAIS, JE SUIS FILS DE POPE ET J'AI REÇU UNE ÉDUCATION RELIGIEUSE. MAIS JE PRÉFÈRE UNE RELIGION NATIONALE AUX SAINTES ÉCRITURES.

LA VOIX DE MON ÂME M'ORDONNE D'ACCOMPLIR UN ACTE DE JUSTICE CONTRE CEUX QUI PIÉTINENT NOS LOIS !

ET NEDELJKO, TU SAIS, TOI, POURQUOI IL EST À NOS CÔTÉS ?

SON HISTOIRE EST PLUS TRISTE QUE LES NÔTRES, MAIS IL T'EN PARLERA LUI-MÊME S'IL LE SOUHAITE... EN ATTENDANT, IL VA ÊTRE L'HEURE. ON FERAIT MIEUX DE REJOINDRE MILOVIC COMME PRÉVU...

19

NOUS DEVONS ABSOLUMENT ÉVITER LES PATROUILLES DE GENDARMES...

ET LES SOLDATS AUTRICHIENS !

Z'INQUIÉTEZ PAS POUR ÇA, J'CONNAIS MON AFFAIRE.

KRAHAK

PAS BON, ÇA.

J'EN PEUX PLUS, C'EST TROP LOURD !

TIENS BON ! JE CROIS QU'ON ARRIVE !

ON EST À PRIBOJ, HEIN ?

'SÛR. S'APPELLE COMMENT VOT' CONTACT ?

CUBRILOVIC. VELJKO CUBRILOVIC. C'EST L'INSTITUTEUR DU VILLAGE.

BON... VAIS L'CHERCHER.

IL DEVRAIT DÉJÀ ÊTRE LÀ... TOUSS TOUSS TOUSS.

AVEC CE QU'IL EST TOMBÉ, IL A DÛ SE METTRE À L'ABRI. CACHONS-NOUS, L'AUBE VA SE LEVER...

C'EST EUX ?

ON DIRAIT BIEN...

MILOVIC, TU RENTRES CHEZ TOI AU PLUS VITE. TIENS, VOILÀ TES CINQ COURONNES COMME CONVENU.

NE RESTONS PAS LÀ.

ATTENDS, JE VEUX TE REMERCIER, MOI AUSSI.

TU N'ÉTAIS PAS OBLIGÉ. MILOVIC EST UN VRAI PARTISAN, IL N'Y RIEN À CRAINDRE DE LUI.

PEUT-ÊTRE. TOUSS TOUSS MAIS ON N'EST JAMAIS TROP PRUDENT...

ON FERAIT BIEN MIEUX D'Y ALLER AVANT QUE TOUT LE MONDE SE LÈVE.

ON DOIT SE RENDRE À TUZLA LE PLUS RAPIDEMENT POSSIBLE.

VOUS POUVEZ NOUS TROUVER UN CHEVAL ET UNE CHARRETTE ? TOUSS TOUSS...

PAS DE PROBLÈME.

TOUSS TOUSS

ÇA T'A REPRIS, TOI AUSSI ?

JE VAIS DEMANDER AU VIEUX MITAR DE NOUS AIDER. C'EST UN PATRIOTE.

ÇA VOUS FERA PAS DE MAL DE VOUS RÉCHAUFFER ET DE VOUS REPOSER UN PEU.

VOUS VERREZ, LES KERÓVIC SONT DE BRAVES GENS.

21

MERIM, VA PRÉPARER LA CHARRETTE ! AZRA, SORT LA RAKIJA !

ENTREZ, ENTREZ, INSTALLEZ-VOUS !

C'EST GENTIL, MAIS CE N'EST PAS LA PEINE DE...

TUT TUT TUT ! Y SERA PAS DIT QU'J'AI MAL REÇU LE PARRAIN DE MES PETITS-ENFANTS !

VOUS M'EN DIREZ DES NOUVELLES, C'EST MOI QUI L'AI FAIT !

MERCI ...

NAZDRAVLJE !

IL FAUT JUSTE QUE TU LES EMMÈNES JUSQU'À TUZLA ...

DISCRÈTEMENT ...

AH, MON PAUVRE AMI, J'SUIS BIEN TROP VIEUX POUR ÇA.

MAIS MON FILS MERIM VA S'EN OCCUPER, SÛR !

TU VERRAS, MON FILS, IL EST INTELLIGENT, COMME TOI !

IL TIENT ÇA DE... MMM MMM...

?!

J'EN AI JAMAIS VU DE MA VIE !

BEN, TU VOIS CES DEUX PETITS GARS-LÀ. ILS EN ONT PLUSIEURS DANS LEUR S... SAC...

22

...
ET ILS SAVENT S'EN SERVIR !

JE SAIS BIEN QUE CE NE S... SONT ENCORE QUE DES GAMINS, MAIS ÇA N'EMPÊCHE QU'ILS SONT PRÊTS À SACRIFIER LEUR VIE POUR NOUS !

ET NOUS, ON DOIT GARDER LE SECRET. CHUUUUT !

TOUSS TOUSS.

HEU, JE VOUS AI ENTENDU PARLER DES BOMBES, SI VOUS VOULEZ, JE VOUS MONTRE COMMENT ON S'EN SERT...

TU... TU ÉTAIS RÉVEILLÉ ...

ELLES SONT SERBES, ELLES ONT ÉTÉ FABRIQUÉES À L'ARSENAL DE KRAGUJEVAC POUR LES UNITÉS VOLONTAIRES.

AH BEN, ÇA ALORS !

D'ABORD, ON ENLÈVE LA CAPSULE, ICI. PUIS ON FRAPPE LE DÉTONATEUR ...

... ET ON ATTEND DOUZE SECONDES AVANT DE LANCER.

ON DIRAIT DU SAVON ...

L'ATTELAGE EST PRÊT, PÈRE... MAIS ?!

C'EST RIEN, IL NOUS MONTRE !

COMME ÇA...

MERIM, TU LES CONDUIS À TUZLA PAR LES PETITES ROUTES...

BIEN PÈRE.

TRIFKO, RÉVEILLE-TOI, ON Y VA ...

HEIN ? DÉJÀ ?!

TIENS. EN ARRIVANT À TUZLA, TU IRAS VOIR MISKO JOVANOVIC DE MA PART ET TU LUI REMETTRAS ÇA.

MERCI, MON AMI. UN JOUR, TU POURRAS DIRE FIÈREMENT À TES PETITS-ENFANTS CE QUE TU AS FAIT POUR LA CAUSE...

LA BOSNIE EST UNE LARME DANS L'OEIL DE LA SERBIE, MAIS UN JOUR VIENDRA OÙ NOUS CONNAÎTRONS L'UNION DE TOUS LES SLAVES DU SUD...

ON ARRIVE À TUZLA.

ARRÊTE-TOI, ON VA DESCENDRE ICI.

TU SAIS CE QUE TU DOIS FAIRE, HEIN ?

HUN HUN

À TOUT DE SUITE, ALORS !

J'ESPÈRE QU'ON PEUT COMPTER SUR LUI.

C'EST PAS COMME SI ON AVAIT LE CHOIX. VIENS, ON VA SE DÉBARBOUILLER UN PEU.

RIEN À FAIRE. ÇA NE PART PAS.

MOI NON PLUS... TOUSS TOUSS

ON NE VA TOUT DE MÊME PAS SE PRÉSENTER EN VILLE COMME ÇA !

BAH, ON TROUVERA BIEN UNE SOLUTION. 'FAUT JUSTE ESPÉRER QU'ON NE CROISERA PAS TRUHELKA AU COIN D'UNE RUE...

MANQUERAIT PLUS QUE ÇA ! IMAGINE QU'ON SE FASSE REPÉRER PAR LE PROFESSEUR QUE TU AS FRAPPÉ ET QUI A OBTENU TON EXCLUSION DU LYCÉE AU BOUT DE TROIS MOIS !

IL L'AVAIT BIEN MÉRITÉ !

?!

ÇA Y EST ! JE SAIS OÙ ON VA TROUVER CE QU'IL NOUS FAUT.

ÇA OUVRE !

ON EST PLUS PRÉSENTABLES, NON ?

BON, MAINTENANT ALLONS RETROUVER MERIM EN ESPÉRANT QU'IL NOUS ATTENDE BIEN AVEC JOVANOVIC...

LA SALLE DE LECTURE SERBE SE TROUVE AU SECOND.

TU LE CONNAIS, TOI ?

MISKO JOVANOVIC ?

NON, JE SAIS JUSTE QUE C'EST UN NOTABLE. IL EST PROPRIÉTAIRE D'UN CINÉMA, MEMBRE DU CONSEIL DE L'ÉGLISE ORTHODOXE...

... ET SURTOUT UN BON PATRIOTE... ENFIN, JE L'ESPÈRE.

HO HO. TU LES AS RECONNUS ?

ON ÉTAIT EN CINQUIÈME AVEC EUX, NON ?

MAIS C'EST CE BON VIEUX GAVRILO PRINCIP ? C'EST MOI OU ON DIRAIT QU'IL A GRANDI !

TU CROIS ? NON, NON, IL EST TOUJOURS AUSSI MINUS.

TU VAS VOIR, ESPÈCE DE...

LAISSE, ILS N'EN VALENT PAS LA PEINE ...

TU AS RAISON, MAIS JE NE SAIS PAS CE QUI ME... REGARDE !

JE CROIS QUE C'EST LUI. MAIS OÙ EST MERIM ?

J'IMAGINE QUE VOUS ÊTES CEUX QUE J'ATTENDS ?

SI VOUS AVEZ RÉCUPÉRÉ NOS AFFAIRES, ALORS, OUI C'EST NOUS.

SUIVEZ-MOI, ON VA S'INSTALLER DANS UN ENDROIT PLUS DISCRET...

OÙ EST MERIM ?

IL N'AVAIT PAS TRÈS ENVIE DE TRAÎNER EN VILLE. IL EST REPARTI ...

EN LAISSANT ÇA...

C'EST LE PRINCIPAL. IL FAUDRA NOUS LES LIVRER À SARAJEVO.

LIVRER LES... JE NE SAIS PAS SI... C'EST QUE ...

LAISSEZ TOMBER. VOUS POUVEZ AU MOINS NOUS LES GARDER ICI JUSQU'À CE QUE QUELQU'UN VIENNE LES CHERCHER ?

LES GARDER ICI... MAIS JE ... ENFIN, VOUS COMPRENEZ ...

NOUS COMPRENONS QUE SI TOUT NE SE PASSE PAS COMME PRÉVU, CERTAINES PERSONNES POURRAIENT ÊTRE CONTRARIÉES.

ET D'AUTRES POURRAIENT LE REGRETTER ...

NON NON, PAS DE PROBLÈME, JE VAIS VOUS LES GARDER.

ET DANS LE CAS OÙ VOUS NE POURRIEZ PAS VENIR VOUS-MÊMES LES RÉCUPÉRER, IL SUFFIRA DE SE PRÉSENTER AVEC... UNE BOITE DE CIGARES STEFANIJA, PAR EXEMPLE ! CE SERA LE SIGNE DE RECONNAISSANCE.

C'EST NOTÉ, MERCI.

OUI, C'EST PLUS PRUDENT.

IL VAUT MIEUX QU'ON Y AILLE, MAINTENANT.

ON PEUT LUI FAIRE CONFIANCE ?

IL FAUDRA BIEN. IL NE SEMBLE PAS TRÈS COURAGEUX, MAIS C'EST UN PATRIOTE... AVERTI.

ALLONS RETROUVER NED, ALORS ...

cafe ivanovic josef

grand cafe

ON NE LUI DIT RIEN POUR LES ARMES.

D'ACCORD.

TU LE VOIS ?

LÀ ! ET SAINT-LAZAR SOIT BÉNI, IL EST SEUL POUR UNE FOIS ...

HEY !

VOUS VOILÀ ENFIN ! JE COMMENÇAIS À M'INQUIÉTER !

ZDRAVO !

INSTALLEZ-VOUS ! ALORS, VOUS LES AVEZ ? TOUT VA BIEN ?

OUI, TOUT VA BIEN, NE T'INQUIÈTE PAS...

ET TOI ? RACONTE COMMENT S'EST PASSÉ TON TRAJET, PAS DE PROBLÈME AVEC MA CARTE DE LYCÉEN ?

NON, AUCUN. TIENS, LA VOILÀ. J'AI MÊME FAIT UNE HEUREUSE RENCONTRE. VOUS NE DEVEZ PAS CONNAÎTRE IVAN VILA, C'EST UN AMI DE MON PÈRE QUI EST AUSSI AGENT DE POLICE...

ALLONS À LA GARE. TOUT DE SUITE !

MAIS ?... VOUS N'AVEZ PAS EU LE TEMPS DE BOIRE UN VERRE !

PAYE CE QUE TU DOIS ET SUIS-NOUS !

MAIS POURQUOI VOUS COUREZ COMME ÇA ?!

CELUI POUR SARAJEVO, C'EST LEQUEL ?

LÀ, C'EST CELUI-LÀ !!

ATTRAPE MA MAIN !!

SAINT-LAZAR HERBELJANOVIC ! J'AI CRU QUE TU ALLAIS LE MANQUER !

¡IVAN ?! AH AH AH, MON AMI, SI JE M'ATTENDAIS À TE TROUVER ICI !!

NEDELJKO ? POUR UNE SURPRISE, C'EST UNE SURPRISE !

MAIS QUEL KRETEN ! POURVU QU'IL NE NOUS LE PRÉSENTE PAS !

VIENS, RESTONS À L'ÉCART.

TU CROIS QU'IL FAUT INTERVENIR ?

NON, TANT PIS. IL VAUT MIEUX RESTER DISCRETS...

AH AH AH !!

SARAJEVO, 4 JUIN 1914.

KRETEN ! QU'AVAIS-TU BESOIN D'ALLER PARLER AVEC CET AGENT DE POLICE ? DE QUOI VOUS AVEZ DISCUTÉ TOUT CE TEMPS ?

HO, ÇA VA HEIN ? ON A PAPOTÉ DE TOUT ET DE RIEN. T'FAITES PAS CETTE TÊTE, JE N'AI RIEN DIT D'IMPORTANT !

TRÈS BIEN, ON TE FAIT CONFIANCE.

BON, ON SE RETROUVE LE 27, COMME PRÉVU. ET D'ICI LÀ, ON FAIT PROFIL BAS.

N'EST-CE PAS NED ?

BOZE PRAVDE ! VOUS ALLEZ ME LÂCHER À LA FIN !! JE SAIS CE QUE J'AI À FAIRE !

UNION !

... OU LA MORT !!

29

VILLE DE HADZICI, PRÈS DE SARAJEVO.

TU VOYAGES TOUJOURS AUSSI LÉGER, TOI ! TU NE VIENS PAS DIRECTEMENT DE BELGRADE, QUAND MÊME ?

NON NON, J'AI DÉPOSÉ UNE PARTIE DE MES AFFAIRES CHEZ UN AMI À SARAJEVO. JE SUIS VENU DÈS QUE J'AI PU, APRÈS LES EXAMENS...

ET ÇA ME FAIT PLAISIR QUE TU SOIS LÀ, FRÉROT ! COMMENT ÇA SE PASSE AU LYCÉE ? DIS-MOI QUE JE NE PAYE PAS TES FRAIS POUR RIEN, HEIN ?

NON NON, NE T'INQUIÈTE PAS. MAINTENANT QUE J'AI TERMINÉ MA HUITIÈME ANNÉE, JE VAIS M'INSCRIRE À L'EXAMEN D'AUTOMNE. MAIS DONNE-MOI PLUTÔT DES NOUVELLES DES PARENTS.

BAH, ÇA A L'AIR D'ALLER... JE LEUR ENVOIE TOUJOURS UN PEU D'ARGENT POUR DONNER UN COUP DE MAIN, ET PAYER L'ÉCOLE DE NIKOLA.

HEUREUSEMENT QUE TU ES LÀ POUR NOUS, JOVO, PARCE QUE SINON JE NE SAIS PAS COMMENT LES PARENTS AURAIENT PU S'EN SORTIR...

ET HEUREUSEMENT QUE NOS SIX AUTRES FRÈRES N'ONT PAS SURVÉCU, SINON JE SERAIS RUINÉ, AHAHAH !!

C'EST SÛR QUE ÇA N'A PAS TOUJOURS ÉTÉ FACILE ...

GP

GAVRILO !!

GAVRILO !! VIENS ICI, TOUT DE SUITE !!

AH, TE VOILÀ, TOI ! VIENS-T'EN ME DONNER UN COUP DE MAIN !

L'A RIEN À FAIRE AUX CHAMPS, C'GAMIN !

MAIS ENFIN, MARIA, Y POURRAIT AU MOINS VENIR M'AIDER À PLANTER DES ARBRES.

PETAR, TU NOUS FATIGUES AVEC TES ARBRES ! L'EST PAS FAIT POUR ÊTRE PAYSAN OU COMMIS DES POSTES, LUI...

L'EST FAIT POUR LES ÉTUDES ! VA DEVENIR QUELQU'UN D'IMPORTANT, MON FILS ! ... ALLEZ, VA LIRE UN PEU, GAVRO...

GAVRO ?

HÉ HO, TU M'ÉCOUTES ?

OUI OUI, TU PARLAIS DE...

MA SOCIÉTÉ DE TRANSPORT DE BOIS ! JE VAIS ÊTRE OBLIGÉ D'EMBAUCHER À NOUVEAU, TU T'EN RENDS COMPTE !

ÇA MARCHE BIEN POUR TOI, ON DIRAIT ...

ON PEUT DIRE ÇA, OUI. J'ENVISAGE MÊME D'ACHETER UNE SCIERIE, C'EST DIRE. IL Y A DU BOULOT ICI, PAS COMME DANS NOTRE VALLÉE DE GRAHOVO POLJE...

31

SARAJEVO, 15 JUIN 1914.

C'EST JUSTEMENT PARCE QUE TA MÈRE HABITE DANS UNE RUE TRANQUILLE QUE JE LUI AI DEMANDÉ DE ME LOUER UNE CHAMBRE...

JE SAIS BIEN TOUT ÇA, GAVRILO, MAIS ÇA N'EMPÊCHE QUE JE N'AIME PAS ÇA ! JE N'Y PEUX RIEN, ÇA ME REND NERVEUX !

BON. REPRENONS DEPUIS LE DÉBUT, SI TU VEUX... HIER, QUAND TU AS RENCONTRÉ JOVANOVIC À TUZLA, QUE T'A-T-IL DIT EXACTEMENT ?

IL M'A FIXÉ RENDEZ-VOUS AUJOURD'HUI À LA GARE DE DOBOJ POUR ME LIVRER LES ARMES.

LE SIGNAL SI LA VOIE EST LIBRE POUR PRENDRE LES ARMES...

UNE BOITE DE CIGARES... DES... DES... AAAAH ! J'M'EN SOUVIENS PLUS !

DES STEFANIJA !

OUI, C'EST ÇA, DES STEFANIJA !... STRANJE, JE VAIS ÊTRE EN RETARD !

DANILO ! TU N'OUBLIERAIS PAS QUELQUE CHOSE, DES FOIS ?

OUPS, LA VALISE !

HEU... JE FAIS JUSTE L'ALLER-RETOUR ET JE REVIENS !

BON, JE CROIS QUE JE N'AI PAS LE CHOIX... IL VAUT MIEUX QUE JE LE SUIVE À DISTANCE POUR M'ASSURER QUE TOUT SE PASSE AU MIEUX ...

32

GARE DE DOBOJ, TROIS HEURES PLUS TARD...

AH, LE VOILÀ !

C'EST BON, IL A LES CIGARES ...

BON SANG, MAIS QU'EST-CE QU'IL FICHE ?

NON, MAIS C'EST PAS VRAI !!

BAM BAM BAM

HEIN ?! J... J'VOUS JURE QUE C'EST PAS MOI !!

STRANJE ! STRANJE !

DOBOJ

DOBOJ

MAIS OÙ EST PARTI JOVANOVIC ? QUELLE BANDE DE KRETEN !!

stefantia

34

Alipassim most

MARIENDVOR ! MARIENDVOR ! ATTENTION AU DÉPART !!

DANILO, TU ES LÀ ?

JE SUIS LÀ-HAUT, DANS TA CHAMBRE !!

ALORS ?

ALORS ? J'AI TOUT RÉCUPÉRÉ SANS AUCUN PROBLÈME !... ET VOILÀ UNE BONNE CHOSE DE FAITE !!

À QUI LE DIS-TU...

SARAJEVO, UNE SEMAINE PLUS TARD...

ÇA FAIT PLAISIR DE TE VOIR, TRIFKO. GAVRILO M'A DIT QUE TU T'ES INSTALLÉ CHEZ TES PARENTS, À PALE. C'EST PAS TROP LOIN DE SARAJEVO ÇA ?

NON NON, JE METS MOINS D'UNE HEURE POUR FAIRE LE TRAJET. C'EST VRAI QUE ÇA FAIT UN MOMENT QUE J'AURAIS DÛ VENIR VOUS VOIR, HISTOIRE DE ME TENIR AU COURANT DES PRÉPARATIFS...

MAIS NOUS COMPRENONS TRÈS BIEN QUE CE SOIT DIFFICILE D'ABANDONNER CETTE CHARMANTE INSTITUTRICE AVEC QUI TU PASSES TON TEMPS LIBRE. ELLE S'APPELLE COMMENT DÉJÀ ?... AH OUI, LIEPOSAVA !

OUI BON, HEU... DONNE MOI PLUTÔT DES NOUVELLES DE NEDELJKO.

BAH, ON S'EST JUSTE CROISÉS UNE FOIS PAR HASARD AU COIN D'UNE RUE...

NED M'A RACONTÉ QU'EN ARRIVANT, IL EST D'ABORD ALLÉ VOIR SA GRAND-MÈRE, PUIS SON PÈRE DONT IL REDOUTAIT L'ACCUEIL, MAIS TOUT S'EST BIEN PASSÉ. D'AUTANT PLUS QU'IL A TROUVÉ DU TRAVAIL DANS UNE IMPRIMERIE ET RAPPORTE SON SALAIRE À LA MAISON.

IL A TOUT DE MÊME TROUVÉ LE MOYEN DE RACONTER À LA SERVANTE DE SON PÈRE QU'IL AVAIT PASSÉ SEPT JOURS À VOYAGER AVEC DEUX AMIS DE BELGRADE À SARAJEVO.

QUEL KRETEN !

OUI BON, C'EST NED, ET IL EST COMME IL EST... JE ME SUIS QUAND MÊME BIEN GARDÉ DE LUI DIRE QUE LES ARMES SONT À SARAJEVO ET QUE D'AUTRES PERSONNES PARTICIPENT AU COMPLOT...

PUISQUE TU EN PARLES, VOUS EN ÊTES OÙ AVEC LA DEUXIÈME TROÏKA ?

HEIN ? LA SECONDE ÉQUIPE ? NE T'INQUIÈTE PAS, ELLE EST PRÊTE. J'AI FAIT COMME ME L'AVAIT DEMANDÉ GAVRILO DANS SA LETTRE CODÉE...

SI TOUT VA BIEN, POURQUOI TU SEMBLES SI PRÉOCCUPÉ ? HEIN ?

HUM... C'EST QUE... J'ÉTAIS EN TRAIN DE ME DEMANDER S'IL NE SERAIT PAS PLUS SAGE DE REMETTRE NOTRE ACTION À PLUS TARD. ON POURRAIT S'ATTAQUER À POTIOREK PLUTÔT...

ON EN A DÉJÀ PARLÉ, DANILO ! TU SAIS BIEN QUE S'EN PRENDRE AU GÉNÉRAL GOUVERNEUR NE SUFFIT PAS !

NOUS DEVONS FRAPPER PLUS HAUT ET PLUS FORT POUR BIEN MARQUER LES ESPRITS !!

36

TRÈS BIEN, COMME TU VEUX... INUTILE DE S'ÉNERVER... BON, 'FAUT QUE J'Y AILLE, J'AI UN ARTICLE À TERMINER.

TU ES TOUJOURS RÉDACTEUR EN CHEF DU ZVONO ?

OUI, MAIS IL A PROMIS D'ABANDONNER SON POSTE DÈS DEMAIN, NE T'INQUIÈTE PAS.

À TOUT À L'HEURE, DANILO.

À CE SOIR, JE VAIS SÛREMENT TERMINER TARD. ZDRAVO TRIFKO.

ZDRAVO DANILO, À LA SEMAINE PROCHAINE !

TU SAIS QUE DANILO ILLIC EST MON AMI.

MAIS DEPUIS QUELQUES JOURS IL ME PRESSE DE REMETTRE L'ATTENTAT À PLUS TARD.

IL AFFIRME QUE LE MOMENT N'EST PAS FAVORABLE, QU'ON N'Y GAGNERA RIEN, BREF, IL TERGIVERSE ET ÇA M'AGACE !

JE TROUVE QU'IL MANQUE D'ÉNERGIE. TROP DE LECTURE PAS ASSEZ D'ACTION, SÛREMENT. DANILO A BEAU AVOIR CINQ ANS DE PLUS QUE MOI, IL EST POURTANT SOUS MON INFLUENCE.

DU MOMENT QU'ON PEUT LUI FAIRE CONFIANCE, MOI, ÇA ME SUFFIT. MAIS TOI GAVRILO, RACONTE-MOI PLUTÔT CE QUE TU FAIS POUR T'OCCUPER ?

MAIS JE TRAVAILLE, PARDI !

LA SOCIÉTÉ SERBE PROSVJETA M'A PROPOSÉ UN PETIT EMPLOI DE BUREAU... PAS TRÉS BIEN PAYÉ, MAIS AU MOINS, JE PEUX REMBOURSER RAPIDEMENT LES VINGT COURONNES QUE J'AI EMPRUNTÉES À DANILO.

ET POUR ÉVITER D'ÊTRE REPÉRÉ PAR LA POLICE, JE PASSE MES SOIRÉES EN COMPAGNIE DE GARS PORTÉS SUR LA BOISSON COMME BORIVOJE JEVTIC ET SES AMIS.

ON SE RÉUNIT AU SEMIZ DANS LA NOUVELLE RUE DE L'ARCHIDUC FRANÇOIS-FERDINAND ! ET POUR ÉCARTER TOUT SOUPÇON, J'AI MÊME BU QUELQUES VERRES DE VIN. VRAIMENT ABJECT ! POUR LA PLUPART, CES GARÇONS SONT VRAIMENT INCAPABLES D'AVOIR UNE GRANDE IDÉE.

JE VOIS... ÉCOUTE, JE VAIS DEVOIR Y ALLER SI JE VEUX ATTRAPER LE DERNIER TRAIN POUR PALE !

ET RETROUVER LA DOUCE LIEPOSAVA ...

EH ! JE PLAISANTE, TRIFKO ! ALLEZ VA, JE TE RACCOMPAGNE JUSQU'À LA GARE, ÇA ME FERA PAS DE MAL DE MARCHER UN PEU...

37

SARAJEVO, 25 JUIN 1914.

EXCUSEZ-MOI, JE CHERCHE L'ÉCHOPPE DE MATEJ...

MATEJ ? PLUS BAS SUR LA GAUCHE.

SUR LA GAUCHE, PARFAIT MERCI.

MAIS QU'EST-CE QUI SE PASSE ENCORE LÀ-BAS ?

C'EST LUI !

IL ARRIVE !

HOURRA !!

QUI EST-CE ?

L'ARCHIDUC FRANÇOIS-FERDINAND ! IL NOUS FAIT UNE VISITE SURPRISE !

BRAVO !!

SAINT-LAZAR HREBELJANOVIC !

PARDON... PARDON...

POUSSEZ-PAS !!

IL VONT CHEZ KABILJO, LE MARCHAND DE TAPIS !

VIVE LA DUCHESSE SOPHIE !

COMME ELLE EST BELLE FEMME !

DÈS QU'ILS SORTENT, JE VEUX VOUS ENTENDRE.

D'AILLEURS LES VOILÀ ! ALLEZ, ON APPLAUDIT !!!

HOURRA !!

BRAVO !

VIVE L'ARCHIDUC !

VIVE LA DUCHESSE SOPHIE !

VIVE LA DUCHESSE SOPHIE !

SARAJEVO, DEUX JOURS PLUS TARD...

BEN OUI, ÇA ME DÉGLINGUE QU'IL N'AIT PAS TIRÉ SUR L'ARCHIDUC ALORS QU'IL ÉTAIT À PORTÉE DE TIR !

MAIS PUISQU'ON TE DIT QUE GAVRILO N'A PAS VOULU BLESSER LA DUCHESSE DE HOHENBERG, MÊME TOI TU PEUX COMPRENDRE ÇA, NON ?

ET PUIS, C'EST LE 28 JUIN LE VIDOVDAN, LA DATE IMPORTANTE SI ON VEUT MARQUER LES ESPRITS...

QUAND ON Y RÉFLÉCHIT, TOUT ÇA, C'EST UN SIGNE, NON ?... C'EST VRAI QUOI, IMAGINEZ LES PERSÉCUTIONS QUE NOS COMPATRIOTES AURAIENT EU À SUBIR !

AH NON ! ON NE VA PAS REVENIR LÀ-DESSUS !

ON A PRIS CETTE DÉCISION ENSEMBLE DANILO...

ET SI TU EN VEUX, DES SIGNES, EN VOILÀ UN QUI DEVRAIT TE PLAIRE ! NOS "AMIS" DU BOSNICHE POST NOUS OFFRENT LA ROUTE EXACTE QUE PRENDRA LE CORTÈGE IMPÉRIAL.

HEIN ? TU PLAISANTES, LÀ ?

ABSOLUMENT PAS. FIGURE-TOI QUE LES AUTORITÉS ONT TENU À INFORMER LA POPULATION DU PARCOURS SUR LEQUEL ELLE DOIT SE RASSEMBLER POUR SALUER L'HÉRITIER PRÉSOMPTIF.

HEU... ON PEUT SAVOIR CE QUE TU FAIS DEPUIS TOUT À L'HEURE ?

MESSIEURS, VOICI NOTRE TERRAIN D'INTERVENTION ! COMME VOUS LE SAVEZ, L'ENDROIT LE PLUS APPROPRIÉ POUR L'ATTENDRE EST LE QUAI APPEL, LE LONG DE LA RIVIÈRE MILJACKA.

LE CORTÈGE DOIT PASSER À L'ALLER ET AU RETOUR, ENTRE LA GARE ET L'HÔTEL DE VILLE. IL PASSERA UNE PREMIÈRE FOIS VERS DIX HEURES LE LONG DU QUAI APPEL.

LES VOITURES ROULANT ÉVIDEMMENT À DROITE, C'EST-À-DIRE DU CÔTÉ DU FLEUVE.

APRÈS LA CÉRÉMONIE À L'HÔTEL DE VILLE, ILS REVIENDRONT DU CÔTÉ DES MAISONS JUSQU'À LA HAUTEUR DU PONT LATEINER OÙ ILS TOURNERONT À DROITE DANS LA RUE FRANÇOIS-JOSEPH.

UNE FOIS DANS LA VILLE, ON NE POURRA PLUS RIEN FAIRE, LES RUES SONT TROP ÉTROITES ET IL Y AURA TROP DE MONDE.

NOUS DEVONS DONC FRAPPER AVANT QU'ILS NE PÉNÈTRENT DANS LA VILLE !

40

VOYONS MAINTENANT COMMENT NOUS ALLONS NOUS RÉPARTIR LE LONG DU QUAI APPEL.

JE COMMENCE À PARTIR DE L'EXTRÉMITÉ DU QUAI LA PLUS ÉLOIGNÉE DE L'HOTEL DE VILLE.

ON VA FORMER TROIS GROUPES QUI SE TIENDRONT À INTERVALLES RÉGULIERS ENTRE LES PONTS CUMURIJA, LATEINER ET LE PONT DE L'EMPEREUR...

AH BON, PARCE QU'IL Y EN AURA D'AUTRES, À PART NOUS ?

OUI, DANILO A RECRUTÉ UNE DEUXIÈME TROIKA, ICI À SARAJEVO. NE T'INQUIÈTE PAS NED, ILS SONT AUSSI COURAGEUX ET PATRIOTES QUE TOI ET MOI !

ET JE LES CONNAIS ?

TU LES RENCONTRERAS DEMAIN MATIN, MAIS TU PEUX ME FAIRE CONFIANCE, JE LES AI BIEN CHOISIS...

HÔTEL DE VILLE.

LE PREMIER À RECEVOIR LE CONVOI SERA MEHMED MEHMEDBASIC. C'EST UN SERBE DE FOI MUSULMANE QUI A ÉTÉ EN CONTACT AVEC D'AUTRES RÉVOLUTIONNAIRES EN FRANCE... IL ATTENDRA FACE AU FLEUVE DEVANT LE JARDIN DU CAFÉ MOSTAR À L'OMBRE DE L'IMPOSANT IMMEUBLE ABRITANT LA BANQUE D'AUTRICHE-HONGRIE.

LE SUIVANT EST UN LYCÉEN DE 17 ANS, VASO CUBRILOVIC, QUI A PRÉFÉRÉ ÊTRE RENVOYÉ DU LYCÉE PLUTÔT QUE DE RESTER ÉCOUTER L'HYMNE AUTRICHIEN. IL SE TIENDRA ENTRE LE POSTE DE POLICE ET LE COIN DE LA RUE CIKMA, DOS AUX MAISONS ÉGALEMENT.

MÊME S'IL N'A QUE 16 ANS, CVJETKO POPOVIC EST UN CROATE AUDACIEUX ET DÉTERMINÉ. IL SE TIENDRA DANS L'AXE DU PONT CUMURIJA, PRÈS DE LA PÂTISSERIE DE DURO VLAJNIC. DANILO SE PLACERA À CÔTÉ DE LUI.

NED, TU PRENDRAS POSITION DE L'AUTRE CÔTÉ DU QUAI, PRÈS DU FLEUVE.

41

QUANT À MOI, JE SERAI DEUX CENTS MÈTRES PLUS LOIN, PRÈS DU PONT LATEINER, À L'ANGLE DU QUAI ET DU PONT LATIN, À L'ENDROIT PRÉCIS OÙ EST MORT ZERAJIC.

ET ENFIN, TRIFKO ATTENDRA DEVANT L'HÔTEL DE VILLE POUR DONNER LE COUP DE GRÂCE SI NOUS AVONS TOUS ÉCHOUÉ.

QUATRE D'ENTRE NOUS SERONT DONC EN POSITION À LA HAUTEUR DU PONT LATEINER, À L'ENDROIT QUI PRÉCÈDE LE PASSAGE DE L'ARCHIDUC.

ET Y'A PEU DE CHANCE QU'IL AILLE AU-DELÀ, TU PEUX COMPTER SUR MOI !

MAIS NOUS COMPTONS TOUS SUR TOI, NED ! TIENS, COMMENCE DONC PAR M'AIDER À RANGER TOUT ÇA ...

ON SE RETROUVE OÙ ET À QUELLE HEURE DEMAIN ?

ON SE DONNE RENDEZ-VOUS À HUIT HEURES DANS LA CUMURTJASTRASSE ...

CEUX DE LA DEUXIÈME TROIKA NOUS RETROUVERONT À L'INTÉRIEUR DE LA PÂTISSERIE VLAJNIC.

ET ON DISTRIBUERA LES ARMES À CE MOMENT-LÀ.

QUELQUE CHOSE À AJOUTER ? ALORS À DEMAIN, ET D'ICI LÀ, TENEZ-VOUS À CARREAU !

N'EST-CE PAS, NED ?

C'EST BON, LÂCHEZ-MOI ! JE SAIS CE QUE J'AI À FAIRE !!

UNION !

... OU LA MORT !!

42

QUAND JE PENSE QU'IL AVAIT GARDÉ LA DERNIÈRE POUR LUI ...

OUI, BOGDAN ZERAJIC EST UN EXEMPLE POUR NOUS TOUS.

ET TU PEUX ME CROIRE, JE N'AURAIS PAS HÉSITÉ UNE SECONDE À ME TIRER UNE BALLE DANS LA TÊTE SI J'AVAIS ÉTÉ À SA PLACE !

DOMMAGE QU'IL AIT MANQUÉ PAR QUATRE FOIS CE FÉLON DE GOUVERNEUR.

LA BOSNIE EST VIVANTE ET N'EST PAS MORTE ENCORE, VAINEMENT VOUS AVEZ ENSEVELI SON CORPS...

Bogdan Zerajic

ENCHAÎNÉE, ELLE JETTE ENCORE DES ÉTINCELLES. LE TEMPS N'EST PAS VENU DES PRIÈRES DES MORTS. S'ÉLÈVERONT DEMAIN MILLE BRAS VAILLANTS...

CE COUP DE FEU NE FUT QUE LE PREMIER MESSAGE DES PÂQUES DE LA GLOIRE, APRÈS LE GOLGOTHA.

MOI, GAVRILO PRINCIP, JE FAIS LE SERMENT DE MENER À SON TERME LA VOIE QUE TU AS OUVERTE POUR NOUS.

SARAJEVO, DIMANCHE 28 JUIN 1914, 8 HEURES 03.

HEIN ?! GAVRILO N'EST TOUJOURS PAS LÀ ?!

ARRÊTE DE T'AFFOLER POUR RIEN, IL N'A QUE QUELQUES MINUTES DE RETARD...

C'EST BON, DANILO, ON VOUS REJOINT DÈS QU'IL ARRIVE...

CE QU'IL PEUT ÊTRE POMPANT QUAND MÊME, TU NE TROUVES PAS, ERNA ?

J'CROIS QUE J'AI UN PEU TROP ABUSÉ CETTE NUIT, MOI...

TIENS, MANGE DONC UN BAKLAVA, ÇA TE FERA LE PLUS GRAND BIEN.

AH, TE VOILÀ ENFIN !

PASSONS DANS L'ARRIÈRE-SALLE, LES AUTRES NOUS ATTENDENT...

ENTREZ VITE ! NED FERME LA PORTE !

ÇA VA, ÇA VA ...

BON, JE NE SAIS PAS SI VOUS VOUS CONNAISSEZ, MAIS JE VOUS PRÉSENTE MEHMED, VASO ET CVJETKO.

GAVRILO TOUT LE MONDE LE CONNAÎT, ET SONT ENTRÉS AVEC LUI TRIFKO ET NEDELJKO.

PROCÉDONS À LA DISTRIBUTION ...

QUE CHACUN PRENNE CE QUI A ÉTÉ CONVENU.

JE PEUX AVOIR UNE BOMBE DE PLUS, AU CAS OÙ ?

CONTENTE-TOI DE CE QUI A ÉTÉ DÉCIDÉ, ON VERRA ENSUITE !

J'IMAGINE QUE VOUS SAVEZ TOUS COMMENT VOUS EN SERVIR...

BIEN. ON VA SORTIR D'ICI LES UNS APRÈS LES AUTRES. N'OUBLIEZ PAS DE VOUS FAIRE DISCRETS !

DEMAIN, TOUS LES SLAVES DU SUD CÉLÈBRERONT NOS NOMS !

UNION !

OU LA MORT !

44

GAVRILO !

AH ! MAXIME, J'AI CRU QUE TU M'AVAIS OUBLIÉ !

TIENS, J'AI LE LIVRE QUE JE T'AVAIS PROMIS...

MERCI, MON AMI, SI TU SAVAIS COMME ÇA ME FAIT PLAISIR !

TU LES CONNAIS ?

QUI ÇA ?... AH EUX ! BIEN SÛR, CE SONT DES MEMBRES DE LA SÛRETÉ...

DE LA... C'EST VRAI QUE TU ES LE FILS PRODIGUE DE L'AVOCAT GÉNÉRAL DE SARAJEVO ...

M'EN PARLE PAS ! C'EST SOUVENT PESANT, MAIS ÇA A AUSSI SES AVANTAGES...

SI TU LE DIS ...

AH MINCE, IL EST DÉJÀ DIX HEURES ! TU ES SÛR QUE TU NE VEUX PAS ASSISTER À LA MESSE AVEC MOI ?

ÇA AURAIT ÉTÉ AVEC PLAISIR, MAIS J'AI... D'AUTRES PROJETS POUR CE MATIN. LA PROCHAINE FOIS, D'ACCORD ?

DOBAR DAN GAVRILO !

NE T'INQUIÈTE PAS POUR ÇA, MON AMI, MA JOURNÉE SERA BONNE, SOIS-EN SÛR...

BOOM

ÇA Y EST !

46

SAINT-LAZAR HREBELJANOVIC, C'EST ARRIVÉ !

POUSSEZ PAS !!

ARRÊTEZ, VOUS M'ÉCRASEZ !!

CESSEZ DE BRAILLER ET AVANCEZ !

MAIS, VOUS ME FAITES MAL !

IL EST LÀ, ARRÊTEZ-LE !!

MAIS ?!

PAR ICI, IL S'ENFUIT !

RENDS-TOI, MON GARÇON, TU ES CERNÉ !

JAMAIS VIVANT !!

AH AH, JE SUIS UN HÉROS SERBE !

TUEZ-LE !

QU'ON LE LYNCHE !!

'FAUT QUE JE L'EMPÊCHE DE PARLER ...

LES VOITURES REPARTENT ... MAIS ?!

NON !

L'ARCHIDUC ! NED L'A MANQUÉ.

BON SANG, ILS Y SONT DÉJÀ ! QU'ATTEND DONC TRIFKO POUR AGIR ?!

VITE, À L'HOTEL DE VILLE !

il PARAÎT QUE L'ARCHIDUC A DÉVIÉ LUI-MÊME LA BOMBE !

L'ATTENTAT A ÉCHOUÉ !

QUEL KRETEN, NED L'A LANCÉE TROP TÔT !!

il FAUT QUE JE ME REPOSITIONNE ! RÉFLÉCHIS, GAVRILO, OÙ DOIT-T-IL REPASSER ? JE SAIS, DEVANT CHEZ MORITZ SCHILLER !!

Moritz Schiller

48

C'EST FICHU, IL NE REVIENDRA PAS...

AH BEN ÇA, C'EST LE POMPON ! VOILÀ QU'IL A ANNULÉ LE RESTE DE SA VISITE !!

POTIOREK A BEAU PROMETTRE D'ARRÊTER TOUS LES COUPABLES, NOUS ON S'EST FAITES BELLES POUR RIEN !

STRANJE ! 'VAUT MIEUX QUE JE ME FASSE OUBLIER...

BONJOUR, MONSIEUR.

BONJOUR ...

ET POUR VOUS, CE SERA ?

UN CEVAPI, S'IL VOUS PLAÎT...

MONSIEUR ?

MONSIEUR !

ATTENDEZ !

VOUS OUBLIEZ VOTRE MONNAIE ...

HEIN ?! OH, EUH... MERCI.

VOUS ÊTES SÛR QUE ÇA VA, MONSIEUR ? VOUS ÊTES TOUT PÂLE...

OUI OUI, MERCI. BONNE JOURNÉE.

BIZARRE, CELUI-LÀ ...

?!

PAS PAR LÀ ! ON A CHANGÉ L'ITINÉRAIRE !!

REGARDEZ, C'EST L'ARCHIDUC !

C'EST LUI ! C'EST LUI !!

MAIS QU'EST-CE QUE TU FAIS ?!

JE FAIS CE QUE JE PEUX, MON GÉNÉRAL !

51

HEY, VOUS ! QUE FAITES-VOUS ? RECULEZ !!

ARRÊTEZ-LE !!

BLAM

BLAM BLAM BLAM BLAM

FAITES PLACE !!

HEURHH !!

ON NE BOUGE PLUS !

AOUCH !!

L'ARCHIDUC FRANÇOIS-FERDINAND, PRINCE HÉRITIER DE L'EMPIRE AUSTRO-HONGROIS ET SON ÉPOUSE, SOPHIE CHOTEK, DUCHESSE DE HOHENBERG, DÉCÉDÈRENT DE LEURS BLESSURES MOINS DE QUINZE MINUTES APRÈS L'ATTENTAT...

53

LORS DU PROCÈS QUI SE DÉROULA EN OCTOBRE 1914, LE PRÉSIDENT DU TRIBUNAL DEMANDA À GAVRILO : VOUS RECONNAISSEZ-VOUS COUPABLE ?

JE NE SUIS PAS UN CRIMINEL, CAR J'AI SUPPRIMÉ UN HOMME MALFAISANT. J'AI PENSÉ BIEN FAIRE.

TOUS LES MEMBRES DU COMPLOT FURENT CONDAMNÉS À 20 ANS D'EMPRISONNEMENT, SAUF DANILO ILLIC, QUI FUT PENDU, ÉTANT LE SEUL MAJEUR AU MOMENT DES FAITS.

NEDELJKO, TRIFKO ET GAVRILO FURENT INCARCÉRÉS DANS LA FORTERESSE DE THERESIENSTADT. TOUS TROIS MOURURENT EN DÉTENTION DE LA TUBERCULOSE.

FRUIT D'UNE SUCCESSION DE HASARDS, GAVRILO PRINCIP ÉTAIT LOIN D'IMAGINER QUE SON ACTE S'INSCRIVAIT DANS L'HISTOIRE DE L'HUMANITÉ. L'ENCHAÎNEMENT DES FAITS ET LEURS CONSÉQUENCES DONNENT LE VERTIGE. L'ATTENTAT DE SARAJEVO SERVIT EN EFFET DE DÉTONATEUR À UNE GUERRE INÉLUCTABLE AUX ORIGINES PROFONDES.

LE 28 JUILLET 1914, L'AUTRICHE-HONGRIE DÉCLARA UNE GUERRE PRÉVENTIVE À LA SERBIE, CE QUI, PAR LE JEU DES ALLIANCES (TRIPLE ALLIANCE CONTRE TRIPLE ENTENTE), MENA AU DÉCLENCHEMENT DE LA PREMIÈRE GUERRE MONDIALE.

L'EUROPE S'ENGAGEA ALORS DANS QUATRE ANNÉES DE GUERRE TOTALE, PROVOQUANT LA MORT DE DIX-HUIT MILLIONS DE PERSONNES ET LA FIN DE QUATRE EMPIRES...

LE DOSSIER

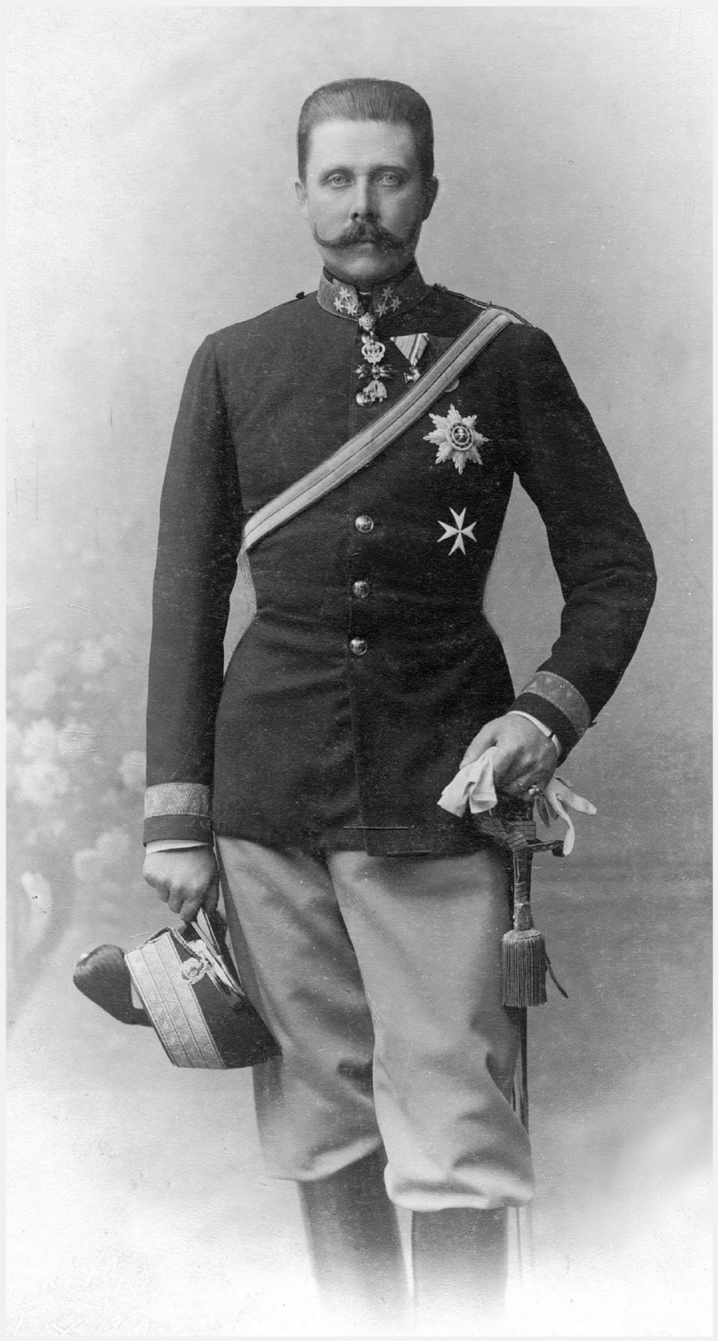

L'archiduc François-Ferdinand d'Autriche-Este, vers 1910.
© SZ Photo / Scherl / Bridgeman Images

FRANÇOIS-FERDINAND (1863-1914)

Farid Ameur est docteur en histoire de l'université Paris 1 Panthéon-Sorbonne. Spécialiste du XIXe siècle, lauréat de plusieurs prix littéraires, il poursuit des recherches sur l'histoire des mondes contemporains. Aux éditions Glénat, il a co-signé *Lincoln* (2018) dans la collection *Ils ont fait l'Histoire*.

LE RENDEZ-VOUS AVEC LA MORT

Le 28 juin 1914, l'archiduc François-Ferdinand, héritier de l'empire austro-hongrois, est assassiné avec son épouse à Sarajevo, en Bosnie-Herzégovine, par un nationaliste serbe. Un épisode annonciateur du cataclysme de la Grande Guerre.

L'archiduc François-Ferdinand et sa famille en 1911.
© CSU Archives/Everett Collection/ Bridgeman Images

Dimanche 28 juin 1914. Il est 9h25. En cette belle matinée, un ciel azur illumine les rues de Sarajevo, la capitale multi-ethnique de la Bosnie-Herzégovine. Déjà, la journée promet d'être chaude. À l'ouest de la ville, la gare de Bad Ilidža est noire de monde. Les badauds se serrent les uns contre les autres pour tenter d'apercevoir l'archiduc François-Ferdinand, prince héritier de l'Empire austro-hongrois. Coiffé d'un shako à plumes de coq, le représentant de la famille des Habsbourg attire tous les regards. Pour l'occasion, il porte l'uniforme de cérémonie bleu et blanc des généraux de cavalerie, garni d'un col trois fois étoilé, et un pantalon à bandes rouges. Son épée d'apparat et une rangée de médailles, notamment la Toison d'or, brillent au soleil. Accueilli par les principales notabilités de la ville, il donne le bras à son épouse, Sophie Chotek, duchesse de Hohenberg, laquelle a revêtu une robe de satin, un voile et une capeline de couleur blanche. Après une rapide collation et des échanges d'amabilités, le couple prend place à bord de leur véhicule, une magnifique limousine noire décapotable pourvue de sièges en cuir. Le départ du cortège, composé de six voitures, est salué par vingt-quatre coups de canon depuis les forteresses situées sur les hauteurs environnantes. Il n'y a pas un instant à perdre, car le programme est chargé : trajet jusqu'à l'Hôtel de Ville, inspection d'une caserne, inauguration du premier musée de la capitale, déjeuner à la résidence du gouverneur, promenade dans le Vieux quartier avec visite de la grande mosquée et d'une fabrique de tapis, puis retour à la gare pour regagner la cour de Vienne.

Dans un contexte de revendications des minorités et d'éveil des nationalismes dans la région des Balkans, François-Ferdinand n'ignore pas les risques encourus. Au fond de lui germe un sinistre pressentiment. « *Cela ne m'étonnerait pas,* a-t-il déclaré au comte Harrach, l'un des deux officiers attachés à sa sécurité, *que quelques balles serbes m'attendent là-bas !* » Pour des raisons d'économie, on lui a refusé la garde rapprochée de quarante cavaliers qu'il a demandée pour ce voyage éclair. Qu'importe. L'archiduc est un homme de devoir, attaché à l'étiquette impériale et avide de reconnaissance. Il n'entend en aucun cas se dérober à ses responsabilités. D'une grande piété, il s'en remet volontiers aux desseins de la Providence pour accomplir sa destinée. D'ailleurs, ni lui ni personne n'aurait pu imaginer qu'il serait un jour l'héritier du trône d'Autriche-Hongrie.

Né le 18 décembre 1863 à Graz, en Autriche, il est le neveu de l'empereur François-Joseph Ier (1830-1916), avec lequel il a toujours entretenu des relations orageuses. Élevé à la cour de Schönbrunn, il connaît la jeunesse dorée des princes de sang, encore qu'il souffre des années durant de la tuberculose et en gardera quelques stigmates. Grand coureur de jupons, François-Ferdinand développe au fil du temps une passion pour la chasse, les grands voyages, les manœuvres militaires, l'horticulture et l'art. S'il a reçu une éducation soignée, on ne l'a jamais préparé à régner. Il faut tour à tour l'exécution de son oncle Maximilien au Mexique en 1867, le suicide du prince Rodolphe en 1889 – morts tous deux sans fils – et enfin la mort de son propre père au retour

d'un voyage en Terre Sainte en 1896 pour le voir propulsé au rang d'héritier de la dynastie des Habsbourg ! Un concours de circonstances qui ne l'empêche pas d'indisposer le vieillissant François-Joseph par une attitude frondeuse et de maladroites rodomontades. Capable d'entrer dans des colères noires, l'archiduc a un caractère froid, orgueilleux et autoritaire. En juillet 1901, il doit utiliser toute sa force de persuasion pour que son oncle consente à son union avec la comtesse Sophie Chotek, une dame d'honneur issue de la noblesse de Bohême dont il s'est follement épris. Mais le mariage est morganatique : elle et sa descendance sont exclues du cérémonial, du trône et de l'héritage impériaux. Un affront que le couple, snobé par la Cour et méprisé par l'empereur, surmonte tant bien que mal. Mari aimant et père dévoué à ses trois enfants, François-Ferdinand s'épanouit dans sa vie de famille et y trouve une échappatoire aux reproches permanents de son oncle, qui l'a chargé de moderniser ses armées et d'inspecter les frontières de l'empire en 1913-1914, alors que les guerres balkaniques viennent de s'achever. En cas de conflit, c'est à lui en effet que reviendra la tâche de diriger les opérations militaires. Or, sur le plan diplomatique, l'archiduc exprime des doutes sur la politique centralisatrice de François-Joseph. Il estime que la Couronne, en annexant la Bosnie-Herzégovine en 1908, où elle exerçait jusqu'alors un protectorat, a créé un climat de tension avec la Serbie, qui a récemment étendu son territoire et s'érige en nouvelle grande puissance des Balkans, mais aussi la Russie, son alliée, au nom du panslavisme. En outre, il accuse son oncle d'être manipulé par le comte Berchthold, son ministre des Affaires étrangères, favorable aux visées expansionnistes de l'empire allemand. Attaché à l'équilibre des forces, François-Ferdinand s'était d'ailleurs rendu à Berlin pour s'entretenir avec Guillaume II et l'a averti des risques d'une guerre européenne, enclenchée par le mécanisme des alliances, en cas de crise diplomatique.

Sous le soleil de Sarajevo, ce 28 juin 1914, le cortège officiel longe le quai Appel, élevé sur les bords de la Miljacka, cette rivière paisible qui traverse la ville d'est en ouest. Il est 10h10. Disséminés le long du parcours, cherchant une faille dans le cordon de sécurité, sept conjurés attendent avec angoisse le passage du convoi. Ils sont tous Serbes, jeunes, nationalistes, anarchistes ou socialistes-révolutionnaires. On leur a donné à chacun des revolvers, des bombes incendiaires, et des pilules de cyanure pour mourir en martyr. Ils ont d'abord entretenu l'idée d'assassiner un haut fonctionnaire autrichien, mais la visite de l'archiduc François-Ferdinand les a pressés à se rabattre sur cette cible de choix. Gagnés à la propagande par la « Main noire », une organisation secrète qui prône la réunion de tous les Slaves du Sud à la Serbie, ils savent qu'une telle opportunité ne se représentera pas de sitôt. Parmi eux se trouve Gavrilo Princip, un étudiant militant du groupe « Jeune Bosnie ». Frêle et de santé fragile, il a vingt ans. Issu d'un milieu modeste, il a vécu une série de drames familiaux et de déboires avant de rejoindre, sous l'influence de ses camarades d'infortune, le réseau du « complot d'Apis », le bras armé des services secrets serbes. Comme les autres conjurés, il estime que la visite du neveu de François-Joseph en Bosnie n'augure rien de bon et constitue une énème provocation de la part d'un empire qui bafoue les droits des minorités et leur aspiration

L'archiduc François-Ferdinand et l'archiduchesse Sophie d'Autriche, quelques instants avant leur assassinat à Sarajevo le 28 juin 1914.

© Granger / Bridgeman Images

L'assassinat de l'Archiduc d'Autriche et de sa femme par le nationaliste serbe Gavrilo Princip. Lithographie en couleur publiée dans Le Petit Journal du 12 juillet 1914.
© Archives Charmet / Bridgeman Images

légitime à l'autonomie. N'a-t-elle pas commencé par deux journées complètes de revues de manœuvres militaires ? Ajouté à cela, s'indignent les nationalistes, son passage à Sarajevo intervient, par une curieuse coïncidence, le jour de la Saint-Guy, chère aux Serbes orthodoxes, qui marque aussi la date anniversaire de la bataille de Kosovo, laquelle s'est soldée par la défaite cinglante des armées serbes face aux Ottomans en 1348 et une occupation qui s'est étendue sur plus de cinq siècles… N'est-ce pas une insulte ?

Il est 10h10. Au passage de l'archiduc et de son épouse, un premier conspirateur, Mehmed Mehmedbašić n'ose pas sortir son arme, un policier soupçonneux, dira-t-il, se tenant juste derrière lui. L'un de ses complices, Vaso Čubrilović, renonce lui aussi à passer à l'action, de crainte de blesser la compagne de François-Ferdinand. Furieux, Nedjelko Čabrinović, lui, se presse au bord de la voie et lance sa bombe incendiaire sur la limousine ; dans la précipitation, il n'attend pas les huit secondes

L'arrestation de l'étudiant Gavrilo Princip, assassin de l'archiduc François-Ferdinand et de son épouse Sophie.
© Peter Newark Military Pictures / Bridgeman Images

recommandées pour qu'elle explose sur sa cible. Aussi, le projectile ne fait que ricocher sur la voiture et atterrit sous la voiture suivante, faisant une dizaine de blessés parmi les passagers et les passants. « *J'étais sûr qu'une chose de ce genre se produirait !* » s'exclame l'archiduc. En vain le conjuré avale-t-il une pilule du cyanure et saute-t-il dans la rivière. Il est rattrapé par la police, presque lynché par la foule, avant d'être emmené au commissariat. Son poison n'a pas produit l'effet escompté. Au milieu des cris et des imprécations, le cortège file à vive allure en direction de l'Hôtel de Ville. Sur place, devant un aréopage de notabilités, François-Ferdinand laisse éclater sa colère : « *C'est inadmissible ! On vient à Sarajevo en visite amicale et on est reçu avec des bombes ! Quel outrage !* » Reprenant sa contenance, il prononce un rapide discours et prend un verre pour se désaltérer. Sous le coup de l'émotion et de la chaleur, il transpire à grosses gouttes et s'éponge le front tandis que son épouse, sous une ombrelle blanche, agite frénétiquement son éventail. Il hésite à prolonger son séjour plus longtemps dans la ville. Dans un premier temps, il émet le souhait, avant de reprendre le train, de rendre visite aux blessés, qui ont été transportés d'urgence à l'hôpital. À 10h45, le couple reprend place à bord de leur véhicule. L'un et l'autre ignorent que le pire est à venir.

Dans l'excitation, les chauffeurs des deux premières voitures n'ont pas été avisés du changement d'itinéraire. Au lieu de longer à nouveau le quai, dans l'autre sens, ils empruntent une rue perpendiculaire. Lorsqu'on leur donne l'ordre de rebrousser chemin, la limousine où se trouve l'archiduc s'est elle aussi déjà engagée dans la mauvaise voie. C'est au milieu de la foule qu'est enclenchée la marche arrière. Gavrilo Princip, qui s'était éloigné pour ne pas éveiller de suspicion, se trouve là, au même moment et un peu par hasard. D'un pas déterminé, il arme son revolver et s'approche de la limousine. Un policier en civil essaie de le retenir, mais un complice le déséquilibre en lui portant un coup de pied au genou. Princip en profite pour appuyer plusieurs fois sur la gâchette. Avant d'être interpellé, il essaie de se suicider, mais son arme lui échappe et il vomit la dose de cyanure qu'il s'administre. En revanche, François-Ferdinand et son épouse sont à l'agonie. « *Oh Sophie, ne meurs pas, vis pour nos enfants !* » lâche l'archiduc, qui a été gravement touché au cou et se vide de son sang. Ce seront ses dernières paroles. Dans une ville en émoi, les deux blessés meurent quelques minutes plus tard dans la résidence du gouverneur.

La nouvelle frappe l'Europe de stupeur. Le 28 juillet 1914, l'Autriche-Hongrie déclare la guerre à la Serbie. Le jeu des alliances s'active et débouche sur la première conflagration mondiale. Jeté en prison, Gavrilo Princip échappe à la condamnation à mort en raison de son jeune âge et décédera quatre ans plus tard de la tuberculose, de faim et de mauvaises conditions de détention. L'Europe, elle, est arrivée à un tournant de son histoire. Elle en sera changée à jamais. ■

LA COLLECTION

L'éditeur est fier de lancer en collaboration avec le journal *Le Monde* cette grande collection de bandes dessinées historiques intitulée « Les Grands personnages de l'histoire en bandes dessinées ».

Les meilleurs historiens universitaires, scénaristes et dessinateurs de bandes dessinées ont uni leurs talents pour raconter dans ces albums la vie passionnante de figures historiques majeures, de tous pays, et de toutes époques.

Ainsi le lecteur découvrira au fil de ces publications les portraits biographiques de personnages aussi influents que Vercingétorix, Jeanne d'Arc, Napoléon, Charlemagne, Gengis Khan, Louis XIV, Jules César, Catherine de Médicis, Soliman le magnifique, Churchill, entre autres. Autant de destins flamboyants ayant marqué l'histoire du monde en façonnant notre époque contemporaine.

Tout au long de la collection, l'accent est mis sur un angle ou un aspect particulier du personnage historique concerné pour faire ressortir ses caractéristiques, ses qualités ou ses principaux faits d'armes.

Le récit en bandes dessinées est accompagné à la fin de chaque album par un dossier documentaire complet rédigé par l'auteur historien, lequel met en avant non seulement la méthode de travail, les sources fondant le récit qui précède, mais aussi le contexte de l'époque du personnage, en apportant son regard d'expert.

FRANÇOIS-FERDINAND

ARCHIDUC D'AUTRICHE

(1863-1914)

Le 28 juin 1914, l'archiduc François-Ferdinand, héritier de l'empire austro-hongrois, est assassiné avec son épouse à Sarajevo, en Bosnie-Herzégovine, par un nationaliste serbe. Un épisode annonciateur du cataclysme de la Grande Guerre.

DANS LA MÊME COLLECTION

Vercingétorix • Charlemagne • Louis XIV • Jeanne d'Arc • Lénine • Catherine de Médicis • Napoléon Bonaparte • Jules César
Gengis Khan • Winston Churchill • Saint Louis • Robespierre • Alexandre le Grand • Georges Clemenceau • Mao Zedong
François Ier • Marco Polo • Jean Jaurès • Le Grand Saladin • Philippe le Bel • John Fitzgerald Kennedy...

ISBN 978-2-35710-695-6

M 04343 - 77 - F: 8,99 € - EY

Prix :
France : 8,99 €
Belgique : 9,99 €
Luxembourg : 9,99 €
Québec : 13,50 CND
Suisse : 15 CHF

77
L
FRANÇOIS-FERDINAND

Glénat